(明治三十九年十一月一日第三種郵便物認可)(中華郵政局特准掛號認爲新聞紙類)



# 盛京時報

民國五年 大正五年 陰一月十六日 二月十八日

本地 每張銅元五枚每月七角五
外埠 郵費每月九角全年九元五
價目
告白 一行五號字十六字起碼登資一
刊例 日每行四角登長期刊資面議
休刊 中日大祭日禮拜日之翌日

發行人 佐藤善雄
編輯人 菊池貞二
印刷人 山本竹松

發行所 奉天大西門外大什字街路北 盛京時報社 電話 日二番 中一六八號

支局 大阪北區堂島仲町一丁目五十番地 盛京時報大阪支局 電話三八一九番

## 來稿

### 論國人之觀望性（憂國子）

吾國人有一最大之癖性焉。即無論何事。皆懷一觀望之心理是也。孔子以見義不爲爲無勇。書曰。從善如流。去惡務盡。是可知人生最要之件。第一、在辨別是非。第二、在果敢決斷。蓋善々而不能從。惡々而不能去。與不辨善惡。不分黑白。實無以稍異矣。例如目下中國之帝政問題。由中心贊成者。可謂實無一人。而光明磊落。表示反對者。又絕無而僅有。其心目中必有觀望之念存在矣。

雲貴軍興以來。吾國人私心竊禱其成功者所在皆有。然觀望之念橫亘於中。又不敢公然爲雲貴之友助。其意蓋以爲民軍方與袁氏爭持。勢均力敵。勝負誰屬。尙不可知。若一旦表示決斷之意見。恐一旦袁軍勝利。必致不利於己。然須知吾民苟能齊心一致。表示最後之決心。則民軍之勝利必矣。苟人々意存觀望。試問民軍何自而勝乎。況乎以大勢觀之。自雲南獨立以來。貴州繼起。今重慶既下。成都危急。四川全省將入民軍之手。湖南亦告不穩。而陜甘之回民。關外之蒙匪。又相繼而起。各有所圖。廣東廣西。亦宣告中立。是土崩瓦解。已成事實。謂袁家帝王之業。尙有可成之希望者。非愚卽妄也。又況在外交方面。五國既聯合警告數次。決無在此曖昧不明之時代。承認袁家帝業之理。在軍事方面。征滇軍屢戰皆北。喪師失地。時有所聞。甚至師長旅長。不戰而降。人無鬥志。可想而知。而民黨臥薪嘗胆。垂三四年。得此絕好機會。豈肯容易放過。中止進行。就此數者爲最簡易之觀察。最後之勝負誰屬。不言而喩矣。

斷決爲人生之善德。觀望爲人生之惡癖。願有志者一聽斯言也。

## 雜錄

### 憲政協進會因滇亂布告全國之原文

本會宗旨非立憲不能救國非君主不能立憲發起以來卽標此義幸爲國民代表大會所採不僅決定君主而且決定立憲且推戴今上皇帝使國中有實行憲政之君本會於茲方深慶幸以爲前此之僞共和可以掃除後此之眞君憲可以發見誠國家無疆之福者也不意滇逆犯順藉口外侮託名共和據地稱兵以翻國民公決之案政府布其罪狀官民揭其奸謀既皆深切著明無容本會詞贅本會所不能已於言者則謂憲政者耳世界無論何國伍使立憲之後富强之効必可預期所最難者立憲之初耳各國人民流血革命以達其志故各國之立憲史無一不由革命而來故各國革命史無一不因立憲而起其關係之重經營之難可想見矣在東西各國中惟普魯士日本二國人民對於立憲用力較少則以普有維廉第一日有明治天皇皆以英武之君厲行憲政於上故事半而功倍力少而效多並以小邦驟起稱雄東西各國無與爲比是國家進步之遲速視乎立憲之遲早更視乎立憲君主之有無日本國民忽遇賢君遂躋强盛此誠特別之幸福可遇而不可求所謂天運使然非盡關於人事也顧我中國則何如二十年來國人日言改革然而立憲之難有如登天者何也有求立憲之民無立有憲之君故也今幸國民覺悟厭爭共和以杜競爭元首之弊又復推戴明主以爲實行憲政之基今上皇帝當在山東北洋時代卽以厲行新政著稱爲全國立憲之魁首者十有餘年他日舉其所懷以救吾國此誠吾民千載一時之際遇可與昔日國民爭其幸福者也愛國之士宜如何慶幸鼓舞以助其成乃滇逆不然反以維持共和爲名旣反對國民所決定之君主卽併其所決定之立憲而反對之夫共和不適國情至不得已卽用專制以謀統一此豈國家長治久安之道謀國者正宜去此虛僞之共和專制易之以眞實之君主立憲今滇逆名爲擁護共和反對君主實則擁護專制反對立憲世界各國但有要求立憲而革命者未有反對立憲而革命者吾國人只務虛名不顧實禍政治思想之幼稚薄弱可爲浩歎不知留此虛僞之共和實爲吾國有百害而無一利改設眞實之君憲實於吾國有百利而無一害此義吾國人不盡知之而他國之蓄意謀我者則知之最深忌之最力知吾行君主立憲必可永絕內亂漸致富强也故必竭力以阻撓之知吾仍行共和必致時生內亂日趨貧弱也故必竭力以維持之我之利卽彼之不利人各自愛其國其欲利彼而不利我人之常情也若夫滇逆等身隸中華國籍而亦忌妬吾國君憲之成並卽附和他國阻吾國君憲之成此種心理實在人情之外謂之病狂猶爲過恕本會爲中國謀利滇逆爲他國謀利我所恃者國民之助彼所恃者他國之助曲直邪正至爲顯明滇逆不爲國人所直故特以外侮爲口實以炫惑國民自掩其奸不知欲蓋彌影無異自表其爲外侮之援應蓋從古至今但有以息內亂了外侮者未有以起內亂了外侮者也滇逆果眞迷信共和反對君憲則必當全國討論之時聲言反對以冀國民之省察乃計不出此眞待國民議決國體確定之後於是陰謀秘計定計於國外舉兵於邊隅與其所謂外侮者內外相應然後號召於國民曰外侮外侮其誰欺欺天乎吾國以積弱之勢處外交紛錯之場偶有內亂發生卽爲外人所重視此次五國勸告卽緣此意而生幸吾國上下一心無絲毫之變故此正所以慰友邦而徵國力者也

（未完）

泰烟歷霞

（山東黌山煤礦）

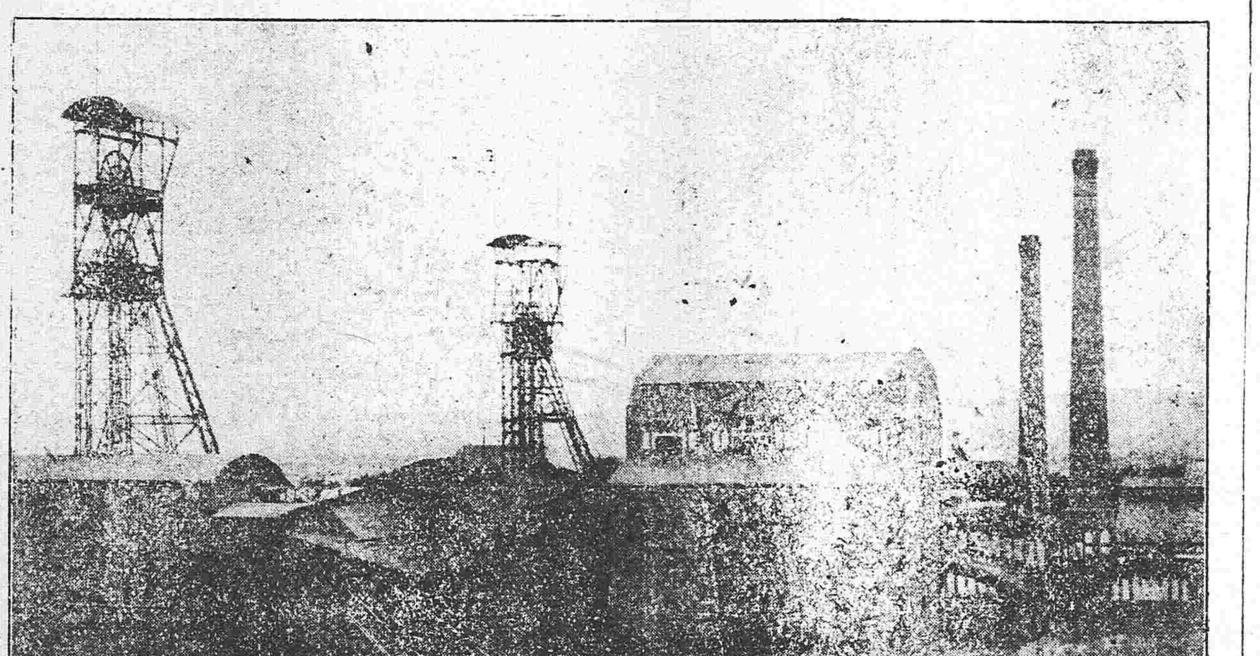

## 奉天古蹟攷（續）

滿洲 金梁息侯

東省土厚宜五穀物産以大豆及蜀黍爲最大豆古謂之菽運銷出口蜀黍今呼高粱土人率多以此爲飯又通志稻有紅白二種出遼陽者色微青味尤香美號遼陽青

北史勿吉傳水氣鹹生鹽於木皮之上新唐書黑水靺鞨傳有鹽泉水氣蒸薄鹽凝樹巓今不聞有木鹽可食或昔有凝於樹上之鹽亦須煎煉乃成耳

明一統志海州衛出茶今海城諸山中亦有産土茶者土人採以爲茶特味較南茶爲薄

諺云關東三寶人參鹿茸烏拉草按人參産於東山初夏得者曰芽參花時得者曰朶子參霜後得者曰黃草參以老山歲久而形似人者爲佳鹿茸乃角之初生者連額剮落事最慘酷而方書言其補陰人皆樂用之烏拉草性煖編鞋可以禦嚴寒冰天雪地非此不足以禦之三者之中此爲眞寶

蘑菇諸山皆有之大而黃者佳種類不一生於榆者爲榆蘑生於榛者爲榛蘑又有榆肉生於榆樹窟中味尤美

## 記事短篇　客變驢鳴（下）

躡石

周畧事休息。又鼓勇鞭驢。驢亦解人意。惟蹄陷已深。一時不能擺脫。此次應聲而起。周大喜。信手料其絲韁。詎知驢用力太猛。雖出稻田。而一綫之堤。未足容其佇立。隨卽墮入河中。河水深廣。驢既墮。渾身戰慄。力不能支。周駭愈甚。仍持絲韁不放。然以力微。終不能使驢出水。一刹那間。水侵驢耳。此五百金白鼻黑脊之健驢。屈大夫且乘之而叩九閽矣。周此時神情紊亂。計無所出。幸去家不遠。將驢韁繫之河旁尤上。飛步而歸。歸時則彼甲乙二人者。已經人排解。和好如初。周具事以告家人。家人交譏。連夜馳至河側。竭數人之力。乃扛死驢返舍。周頓足嘆曰。吾殆將死矣。公子視此驢如性命。我卽償以五百金。彼不願耳。事已至此。我將奈何。我今生無以對公子。願以一死報之。死後爲驢。或報公子之德。又一轉念曰。今方新學倡明。破除迷信。又安有所謂輪廻。與其俟之來生。曷若今便爲驢。以乘公子。且思且狂笑曰。昔有蒙馬以虎皮者。獨人不可試蒙以皮耶。吾有計矣。其婦疑其發瘋。詈曰。禍事如天。而汝猶作獰笑。公子愛汝不若驢。汝罪亦胡可幸免者。周笑曰。婦女何知。汝速遵吾言。解剖此驢之皮。須毫毛勿損。家人如言。剖驢而剝其皮。匆忙終夜。朝日已升。周將驢皮曝之日中。毛片竟然與眞者無異。乃手足俯地。使家人蒙驢皮於其身。凡聯合處。用線縫之。不露痕迹。疾馳入城。逕入園中。園人見驢大駭。周三何以不來。而驢乃獨返。園人方喃喃自語。驢忽答曰。周三病矣。園人益駭。狂奔幾踣於地。急馳叩關報公子。謂驢忽作人語。公子初不信。園人言之鑿鑿。詛彼能知周三病。公子叱曰。然則汝曾假吾驢於周三矣。園人忘昨夕之事。以倉猝故。爲公子所詰。唯唯服罪。公子曰。汝可速將驢來。吾將試之。假汝誑語。不汝貸也。

**火險告白**

啟者弊行經理火險已有年矣因今推廣交易起見左添承保 市貨 屋產 家私衣箱 煖房貨物等件凡遇不測立照即章賠償毫無延悞如蒙紳商賜顧者請移玉弊行面議可也至於保棧開列於左

保頭等平房 每壹千元 六元
保二等平房 每壹千元 八元
保頭等房內存貨 每壹千元 十元
保二等房內存貨 每壹千元 十二元

代理 明治火險公司
代理 日本火險公司
代理 共同火險公司
代理 東京火險公司

**三井洋行** 奉天大西關
電話 中國一五五號 日本二一二號 日本三五號

**滿鐵定期船大連出帆廣告**

青島寄港
每星期五（正午開）青島寄港（六、五〇〇噸）（由上海復航時直放大連）
每星期二（正午開）上海直行（五、〇〇〇噸）（由上海復航時寄港青島）
兩船內設有無綫電信機

丸（二月下旬）往香港
丸（二月中旬）往廣東

兩輪船俱設有無綫電信速而謀乘客之便利
各至誠所及在營口遼陽奉天鐵嶺長春各站發售又聯絡車票

**南滿州鐵道株式會社 大連埠頭事務所**

**日本郵船會社氣船廣告** 由大連埠頭起

高砂丸 二月廿一日（陰一月十九日）往門司神戶橫濱
談路丸 二月廿一日（陰一月十九日）往秦皇島

日本郵船會社代理店 三井洋行大連支店 電話（二一〇）（四六〇）
乘船票由本出張所自賣如有客請至本所購買

**橫濱正金銀行 奉天支店**
奉天城內四平街 電話十二

資本金四千八百萬圓
公積金貳千萬圓

總店 橫濱
支店 神戶 東京 長崎 大阪 倫敦 里昂 紐育 桑港 西雅尼 布哇 哈爾濱 香港 上海 長春 安東 大連 旅順 營口 遼陽 天津 鐵嶺 濟南 漢口

**本店 朝鮮京城南大門通**
資本金壹千萬圓

**朝鮮銀行奉天出張所** 奉天小西關路北
電話 日 五二一 長 五二四 所長舍宅日長三一三

支店 出張所 東京、大阪、大連、安東縣、長春、平壤、仁川、大邱、元山、釜山、鎭南浦、群山、木浦、馬山、新義州、會寧、羅南

凡關於銀行普通各項事務本銀行咸可辦理而尤力求捷詳確以期無負各銀界章囑托並於中外各通商巨埠設有代理之處以便往來滙兌
本銀行發行之紙幣無論與何時皆日本銀行發行之兌換券相同而可日負按培票金券額數之目兌

# 東亞之情勢

●總司令曹琨已抵重慶

征滇北軍總司令曹琨於十五日抵重慶即邀各軍高級武官籌議征滇方略（重慶專電）

●袁總統牢寵馮國璋

袁總統因馮宣武上將軍不以帝制爲然或慮其據南京反對擬調駐武昌以殺其兵權馮將軍豫知袁氏用意之所在稱病力辭且告假半月袁氏於是懼爲馮之所怨乃以磋商征滇方畧爲口實特派陸軍部田次長齎品物南下抵南京慰問馮將軍以期博其歡心聞田次長已于十五日出京首途矣

●張少軒電請停止帝制

張勳致電袁總統力請停止帝制維持共和大致謂籌安會提倡實行君憲而滇乱因此發生今該會平亂無策束手旁觀是正口舌簧鼓破壞大局其言何足採用且及今遽變國體採用君憲恐不免大總統蒙犧牲國家以謀自家顯榮之譏刺清帝退位之日奉隆裕皇太后懿旨以民心傾嚮共和遜位退讓今廢共和而立君憲大總統登極稱帝則有大與皇太后懿旨有違竊思大總統久受淸室恩寵何顏對皇太后於地下乞速停止君憲恢復共和以保大局云云（以上北京專電）

●湘省被黔軍深入後之形勢

黔軍現正大舉進入湖南形勢日盛其先鋒已於十四日攻破北軍奪佔黔陽芷江兩縣勢如破竹麻陽亦已歸黔軍佔據現在北軍正下江退却辰州常德等處聞耗惶恐異常是以諸誘蜂起難民避難他埠者日有多名湘省獨立之期諒必不遠矣

●北軍左袒雲貴軍侵入常德

進抵湖南澧縣北軍之大部分左袒雲貴軍進入常德該地商務總會因此向武陵道尹請願保護（以上長沙專電）

●總統府會議應付馮張辦法

袁總統關于張勳馮國璋兩將軍之去就憂慮不置頃在總統府特開會議磋商應付辦法聞其結果日內特派密使向該兩將軍盡情懷柔

●湖北之揭幟獨立近矣

湘省不穩鄂省亦受其影響排袁風潮日熾一日勢如燎原若武漢軍鎭王占元之部兵甚不足恃湖北陸軍第一師長石星川在荊州第十一師長黎天才在襄陽均爲內應樹立討袁旗幟北京政府接准此報震駭異常不知所措乃令前赴四川之北軍急速折回從事鎭壓無奈此項北軍士氣渙散毫無鬪志動輒有倒戈附和南軍之虞漢口沙市等處巨埠因之惹起極大恐慌市面益形蕭索（以上上海專電）

●日政府將致最後警告以保護僑民

當帝制籌備之初曾經五國警告而醉心帝業之袁氏置若罔聞反謂實行帝制毫無釀成動亂之虞各國僑民可以安堵詎知口血未乾滇黔兩省前後獨立東南半壁日益不穩而政府討伐並無效果喪師失地時有所聞及至近時戰禍蔓延長江一帶甚受影響所有商民殆形杜絕外商所受損害頗鉅長此以往前途不堪設想曾首唱警告之日本政府有鑑于此以爲北京政府之實力無能爲矣有親自保護僑民之必要是以頃日大隈首相石井外相田中參謀次長前赴葉山離宮覲見日皇奏聞中國動亂現狀以及帝國今後之對付方針其結果日本政府當先向北京政府致最後之警告然後視形勢之推移可出而實行保護僑民之積極的手段

●認滇黔軍爲交戰團體之審慎

日本陸軍參謀次長田中中將屢謁大隈總理大臣力勸作速承認滇黔獨立軍爲交戰團體等語然日本政府以川省形勢尙未大定南北兩軍之勝敗亦尙未決故不肯遽爾承認

●俄國軍火可無虞缺乏矣

日本政府此次又承允俄國政府之所請爾後陸續接濟軍火

●陸軍省會議要案

十五日各元帥軍事參議官參謀總長及其餘陸軍顯要齊集陸相官第關于日皇御諮詢案鳩首商議

●日政府調遣駐意大使

前駐支日本公使伊院彥吉氏陞調駐意日本大使現駐意日本大使林權助男爵奉命回國聞林大使回國後可調任駐支公使云

●交通旅長赴滿洲考察飛機試驗成績

井上交通旅長於十五日由東京啓程前往滿洲考察日本陸軍飛行機試驗耐寒之成績（以上東京專電）

# 歐洲大動亂

●威氏以次期大總統自薦

美國大統領改選之期當在明年現任大統領威爾遜氏已宣明自薦充次期大統領候補

●英皇涖議會宣諭戰事之決心

英皇於十五日親涖議院宣諭謂我英國臣民須協心戮力膺懲德奧獲最後之捷利而後已斷不可半途挫折貽悞大局

●德國運用船隻之缺乏可見一班

德國政府刻已電傳密令凡被中立港內扣留之德國輪船應卽設法潛脫出港以資回國而應軍用

●俄土兩軍之勝負消息

俄軍在土耳其方面進佔業爾塞穆要塞生擒土兵多名並鹵獲砲六尊槍械軍餉多件又聞俄軍於高加索方面攻破土軍生擒土兵八百並鹵獲砲七尊

●德軍卒不得渡伊普爾運河

德法兩軍在比利時方面相互砲戰勢頗劇烈德軍擬在斯齊達爾費杜薩斯之對岸渡過伊普爾運河一再企劃然被法軍巨砲及機關砲之聯合射擊悉歸失敗（以上敦倫來電）

## 大總統令

▲策令

特授博克多哲布尊丹巴呼圖汗以大勳位之章此令

哲里木盟長群王齊默特散巴勒之子頭等臺吉達木林旺濟勒著封爲鎭國公卓索圖盟長親王色凌那木濟勒旺寶經賞食雙俸著再賞加一錫國公倖昭烏達盟長親王蘇珠克圖巴圖爾著賞食親王雙俸錫林郭勒盟長親王楊桑之子輔國公勒欽圖布齊著晋封鎭國公並加貝子銜烏蘇審布盟長親王勒旺諾爾布著賞食親王雙俸伊克昭盟長親王特固斯阿勒坦呼雅克圖之子輔國公署鄂爾多斯左翼旗札薩克圖布新濟爾噶勒著晋封鎭國公並加貝子銜青海盟長貝勒那木當吹固爾郡王銜貝勒吹木巴勒諾爾布均著晋封郡王昭烏達前任盟長巴咱爾吉里第之子輔國公旺沁帕爾賚著晋封鎭國公烏納恩蘇珠克圖盟長舊土爾扈特札薩克卓里克圖汗布彥庫著賞食雙俸巴啓色特啓勒圖盟長和碩特中旗札薩克阿穆爾靈貴日勒坢第著晋封郡王青色特啓勒圖盟長新土爾扈特右旗札薩克親王將什克特固魯布著賞食双俸此令

特予伊昌阿賽音吉雅圖卿蓋勒補音伊達木一等輕車都尉世職此令

特予烏勒吉武凌阿二等輕車都尉世職此令

特予布勒特烏勒吉布和伯陰貢楚克札布巴圖德立各二三等輕車都尉世職此令

那旺那林給予一等嘉禾章此令

札木彥多爾濟給予一等嘉禾章此令

恩華給予二等嘉禾章此令

殷本浩給予四等文虎章此令

名山給予五等嘉禾章此令

縉秀山給予五等文虎章此令

（二月十五日）

▲申令

龍濟光張鳴岐電奏亂黨朱執信謝細牛等聚集匪徒圖襲番禺縣屬石湖村附近之兵工廠當經分遣軍隊馳往圍捕匪徒窮困死拒團長田春發營長吳仲明衝鋒猛進中鎗殞命旋經各軍合力攻剿轟燬匪巢擊斃匪首謝細牛及悍匪多名並生擒三千餘名請分別卹獎等語該乱黨聚謀擾害一經發覺立卽勦平免致貽患地方辦理甚爲妥速團長田春發營長吳仲明忠勇奮發冒險捐軀深堪痛惜田春發著追贈陸軍中將給予騎都尉世職世襲罔替吳仲明著追贈陸軍少將給予雲騎尉世職世襲罔替交陸軍部照中將少將例分別議卹以慰忠魂其餘傷亡弁兵及出力人員並著查明奏給邮奬此令

馬鴻賓授爲陸軍步兵上校並加陸軍少將銜此令

海明布和立克珠爾孟和圖丹賚朝魯克巴雅爾布庫林沁巴圖桃克布和色布那律噶爾濟格克希克巴圖尤木沁均給副都統銜此令

陸軍部奏請揀派營長員缺應准以史書年充任陸軍第十師步兵第十三團第一營長此令

陸軍部奏湖北陸軍第一師步兵第一旅少校副官余開湧回籍葬親懇請免職余開湧准免本職此令

陸軍部奏請揀派副官員缺應准以鄒玉龍充任湖北陸軍第一師步兵第一旅少校副官此令

蒙藏院奏准昭烏達盟長郡王巴爾濟哩穆等和碩以扎木揚扎布補放扎魯特右旗協理臺吉應照准此令

（二月十六日）

策令

比國外交次長男爵方德勒斯特政務局局長男爵格寰七德斯脫通商局局長男爵嘉伯樂交際局局長伯爵方德斯城登旁突石均給予二等大綬嘉禾章總務廳總辦柯斯德爾孟給予三等嘉禾章此令

陸承武給予四等文虎章孫振海給予五等文虎章此令

托布敦旺沁蘇倫均晋封爲頭等台吉達木金晋封爲三等臺吉此令

任命徐登朝署陸軍第十二師步兵第二十四旅第四十八團團長此令

財政總長兼鹽務署督辦周學熙奏擬兩浙場運使胡思□詳請任命徐兆熊試署東江場知事應照准此令

財政總長兼鹽務署督辦周學熙奏擬兩廣場運使姚煜詳請任命周大鈞試署博茂場知事應照准此令

本園開演 早 王四海 鄭太順 雲菊芬 沙垅圖 清官冊 黑風洞 晚 王四海 雲菊芬 尹玉紅 特請高喬 戲會 本園開演 崔永順 小九齡 唐永長 天 第 早 晚

# 民國要聞

## ●元首將詔求直言

元首以國步艱難諸待補救非從根本上妥謀進行不足以固國基而端政本因擬特頒明詔准由京外官吏直接上書指陳政治之得失以備擇要採行有裨治理云

## ●滇事與帝制之清室關係

自滇事發生以來清室兩太妃十分關心前曾召見世總長飭通函政府詢問一切總統援閱該函當卽交諭政事堂將滇事情形及政府征討計畫詳細答覆茲聞兩太妃因聞刻下南北亂事中忽有宗社黨名目發現異常焦慮但滇事主張共和與宗社二字本不相容卽蒙匪之擾亂亦不過胡匪馬賊行爲未必遽有清室子孫誤入其中作自取嫌疑之事聞日前特召某親貴垂詢此節並飭互相勉勵安分家居不可隨意出京濫交以免陷害傾覆皇室云云並聞清室日前又行文政府請求解釋優待條件中所謂宗廟陵寢永遠奉祀之永遠二字作何解說又所謂尊號不廢是否及身而止政府因一時不便正式答覆乃令人用口頭回答略謂此事應交參政院解釋但現在之參政院實無維持其解釋之能力無論如何解釋恐終不能作爲鐵案不如竟待將來眞正之民意機關成立再行提交解釋等語

## ●新年號撤消之爲難

昨據某政客談云刻下滇黔風雲益增險惡不但鎮定非易且變動儼有連雞之兆岌岌然將波連蔓引於四方誠如是則帝制問題當然隨變動之繼續而歸於消滅矣但洪憲年號既已公布國內雖欲撤消然無詞可藉職是之故當局者提及設法取消年號一節甚形焦灼云云

## ●共和軍占領敘州時之詳情

（成都通信一月二十五日發）

四川敘府舊治于一月二十號歸護國軍占領茲探誌其詳情如下

▲橫江之激戰　敘州南境與滇省相接處有險要一所曰橫江一道可通頗爲緊要滇軍至該處南方與袁軍激戰二次袁軍大敗因袁軍少而滇軍衆故也袁軍既敗軍直到橫江時袁軍更不敢應戰惟前四川巡防隊編成之漢軍與滇軍激戰滇軍後援不繼遂潰滇軍乃直渡橫江進攻敘城沿途雖有川軍袁軍然無險可守故滇軍勢乃破竹直取敘城

▲軍署之忙亂　滇軍將至敘州時川南鎮守使伍祥禎氏連日迭次告急陳將軍卽於壹月十八十九等日急招新軍臨時編成卽日開拔所有軍署各人連日前往敘州補助一切滇軍至距敘州不遠地方伍氏見不可守乃退兵到自流貢井一帶以保護全省利源蓋該處滇軍所垂涎第壹次光復時曾據該處故也伍氏既退川軍亦退滇軍遂入敘城

▲城陷之情形　城陷後各方面軍隊均未受損傷滇軍入城亦未擾知事徐恒芳不知下落當城未陷時縣署人員全行逃遁僅徐知事一人未敢潛逃川軍袁軍退出敘城時各項辦公人員及知事警隊等均同退出人民亦多逃去滇軍既得敘州仍出示安民秋毫不犯惟市面數日卽停貿易云

▲伍氏之報告　伍祥禎於敘州將失守時電陳將軍請示辦法陳將軍飭其死守勿退及事急伍氏見已不可守始退出報陳將軍略稱彼衆我寡萬難取勝以致失守云云

▲滇軍之舉動　滇軍既取敘州派兵嚴守敘城一面派大兵前往取瀘州此數日內瀘州雖未失守已岌岌可危陳將軍已調川北第十六混成旅旅長馮玉祥率兵火速前往因爲方面亦風聲鶴唳云

## ●蔡鍔檄告天下之原文

我們中華民國成立已經五年了組織這個民國由我們全國的人民同心同德的組織而成所以民國是人人有責任的革命以前我們中國處在極危險的地位志士仁人奔走叫號鼓吹全國的人民拚了多少的頭顱多少的血肉纔換得這個中華民國各國也承認了總統也舉起了竟把我們國家做成公共的國家人人都有國家的責任若是大家同負這個責任纔能夠保存我們國家生存於列强競爭的世界不料衆人推舉袁世凱做了大總統第一件就大借外債把鹽款抵押與外國外債到手他就大肆揮霍不上三月把這款項用盡了又復時時再想方法再借第二件就取消議會民國的政體是取決於議會方得施行議會也不用就成一個人專橫第三件要加賦加稅民國的人民本有納稅的義務中國人民的納稅比各國亂輕若是正當支用就是加賦加稅也是常事人民也要多盡點義務不過袁氏得了民的錢不用在國家正經的事情上如愛國儲金一項用在籌安會上鼓吹帝制如大借款一項多用在運動選舉總統上由此看來袁氏加賦加稅只用在一人身上揮霍並不有益於國家一點第四件是他排斥異己與他政見不合的他就多方設計陷害他如刺宋教仁就是一端其餘害死的也很多也無人敢問他就漸漸的專橫起來忽然想起又做皇帝要把我們公共的國家化作他一家人的私業把救國儲金團的銀錢拿出辦一個籌安會四出蠱惑百姓說我們中國不是君主立憲不能存立了又假託人民的意思說是人民公推他做皇帝孰不知是幾個人做成的或是利誘或是威迫試問我們百姓那一人曉得這件事那一個推舉他做皇帝所以他們英德法俄日本五國見他要做皇帝就有警告前來我們國家的內政外人就干涉起來了袁氏的野心不死又極力運動只管顧他一家人的尊榮富貴不管我們國家的存亡所以本軍不忍我們國家亡在旦夕應天順人首在雲南起義舉兵北伐要把這個蠹國殃民的妖孽除了現在各省久已痛恨不過尙未發洩聽得雲南起義各省也就響應粵桂湘黔江浙已先聯爲一氣若是各省也同心協力日後直到北京把這國賊除了另行組織我們原來的民國政府改良我們民國的政治萬衆一心事就易成惟望各省軍界以及志士仁人能夠與我軍同心協力把袁氏除了共同維持我們的民國我們就同享幸福不至永遠墮落在浩劫裏了現在我軍到處秋毫不犯的貿易須照常貿易也不得高抬市價軍人們也不准他估買估賣此次出兵是爲衆百姓驅除害百姓的獨夫百姓也不必驚慌造些謠言互相驚恐若是造謠生事就是甘爲袁氏的奸細本軍決不姑容日後把這國賊除了我們從新整頓共和的國家改良我們共和的政治同享共和的幸福但是此事的成就須要萬衆一心共同出力就不難了我們軍民同胞也不少熱心愛國的若棄逆從順執戈起義是此時此機倘與本軍響應本軍從重加賞決不失信皇天后土共鑒此心此檄

## ●川省最近之通信

（四川）

▲敘州陷失後之成都狀況

大陸報一月二十七日成都訪函云本月內官場歷現驚遽之象而以上星期六日接敘州失守之消息時爲尤甚聞敘州附近並無戰事雖有小戰然距敘州尙遠且陣亡者寥寥無幾不過七十五人左右乃敘州司令急令退兵向東北而去於是長江與岷江之間空虛無備敘州自軍隊退出後由紳商照料閱一日而滇軍入城矣敘州陷落之消息傳佈後官場頗覺恐慌而民間則反是按諸實情滇軍苟節節勝利蜀人且將歡迎之此種輿情傳佈各處甚至有謂陳將軍亦不熱心於帝制者民間私語謂陳將軍並不贊成帝制不過爲勢所迫乃勉强承認耳此說殊不確陳將軍自始至終皆有贊助中央之表示袁統總所以特派陳氏至川者正因其可恃也外人爲中立派對於中政府之態度皆甚正確惟不增惡此次改革者幾無一人今僅相對而言曰誠哉改革一舉之可惜也我輩唯望吾人境內不發生變亂耳昨聞援軍已由下游而至鹽井其地極富饒光復時滇軍曾至此皆他其貪戀而歸倘若復來志在發財則蜀人不愚亦知財物之可寶必與之力爭以保財源西北各境皆辦鄉團村莊之小者亦有團兵不足百人當道自稱了解事理欲辦鄉團以淸盜匪憶四年半前蜀省革命之成功端賴都團之助力當時鄉團遍於全省迨警信一傳四方響應而政府遂爲推倒今之鄉團得不如昔日之受人運動而助其氣燄乎故一般人士有視此舉爲引火自焚者云

## ▲西報之重慶消息

文滙報一月二十五日重慶通訊云一星期餘黔軍未有趨向四川之行動但聞大股軍隊已集邊界待時而動貴陽巡按請召集國會重議國體以覘正確民意因以觸忌落職而去政務廳長已私自出境鹽局厘局皆不收用中國銀行之鈔票聞滇軍刻向貴陽而來貴州事態頗爲曖昧不明但衆信黔軍已秣馬厲兵果有準備俟滇省總司令蔡鍔之出發令時卽將攻入川境今重慶司令已在重慶南面四十英里之松坎附近佈置邊防滇邊軍事進行神速滇軍已越川境而佔敘州敘州有蜀軍及北軍共六千然似不戰而走聞敘州司令於滇軍未至時已早半日微服出境矣蜀兵脫逃者頗衆蜀軍之不可恃已爲衆所共信北軍星夜驅來但江險水淺殊難迅速今抵此者已有數千一部份調赴黔邊一部份開往瀘州滇軍刻向瀘州與自流井而進自流井爲川中產鹽要區稽核鹽款之洋員已將所有現銀寄往上海等處故滇軍至自流井後不能多現實此間民情皆表同意於滇軍北軍來此將見四面無一非仇敵重慶尙安但商務已皆停滯富戶皆作遷地爲良之計紛紛遷徙他外人亦有出境過江而去者官場亦以劉事將作遣回家屬但就記者觀察所及目前尙不致有亂且重慶附近似不致卽有戰事也滇軍佔敘後州出示安民措詞極爲得體除令居民照常安業萬勿徙自驚惶並允保護外人成都方面傳來消息甚少不過敘州失陷後成都有若干驚擾而已　文滙報原註曰此函歷十八日之久始至上海亦可見沿途梗塞矣

## ●嵩山四友會上密箋啟

京中政界傳御嵩山四友李趙徐張四君近日迭次互通電訊聞係密商擬會上元首密箋啓一件條陳時政據聞所陳均爲保維國基上最要重之根本大計問題不日卽可上陳或有謂此項密陳之內容與已免職之都肅政史莊蘊寬前上條陳略同未識能否採納

## ●飭各省臨時補兵之通電

十四日午前統率辦事處曾有通電分致各省將軍都統護軍鎮守各使各師長等據聞係該處議定臨時補兵法呈明大元帥核准奉令通行之件其內容係爲現在各省分備候調前敵助援各軍隊如有缺額均令召集退伍各軍員分加入伍如徵集未足亦准變通辦理先將各省已裁未裁之舊有陸防各營補充以易編練幷令隨時詳報該處另詳陸軍部查照云云

## ●政府決定募集三公債

自滇事日棘之後軍費浩繁無法籌措政府關於此點曾經會議數次未見若何主張茲據個中人云最近辦法係藉籌集餉需並振興各種事業爲題決定于本年上季內連募三項公債（一）內國六厘公債額定爲一千四百萬元於五月間開募（二）有獎實業公債第一期額定爲五百萬元於四月間開募（三）第二次有獎蓄儲債券額定爲一千萬元於六月間發行以上三項形式上雖爲歛財良法然終屬緩不濟急刻人民膏血早被吸盡各地方迭遭災荒生計日窘能否踴躍應募或僅類一紙具文均未可知姑誌之以覘厥後

## ●各要人密陳之政策

當局近爲西南平亂大計曾數求各要人之政見如徐黎段諸君亦在其列近已紛紛密陳條傳聞段所密陳者係有懇請速定根本之圖另訂國體大計之主張等情然又有力稱爲不確者昨聞徐黎兩君亦均有密陳之呈遞是否與段爲同一之主張尙未可知亦未見如何批出大致亦必均有特別之建議須俟詳細核議乃能有准駁之規定云

## ●籌備餉捐之核議

軍事既起需款殷繁所有應籌餉需大有司農仰屋之概茲聞政事堂對於此事迭經討論大略以訂借外款既難速成而各省協濟亦難持久因決定特布明令於各項捐稅附徵餉捐專備軍餉之用幷欲藉此使人民生厭亂之心且致怨於亂黨云

## ●謀亂案消滅後之餘聞

沈瞿謀亂案結束情形已詳誌本報茲聞內史沈呂生現雖進府備差惟渠之家丁曲某（豫人）現仍在軍政執法處監禁凡有探視曲某者該處均不准令其接見且每日審訊一次其詳情固不易探悉大致仍不出追詢沈瞿鑿日之舉動（因曲某在沈宅服役多年爲沈內史最所親信者）只緣迄今仍無確實口供故不能釋出內差瞿克明刻已逐出公府此案在表面上觀之似已結束而內幕中彼未辦清也云云

## ●劉存厚與川省大局之關係

本報前據川省最確消息揭載重慶鎮守使劉存厚意存觀望迹近傾向滇軍等情而某帝制報一再辯論謂爲捏造謠惑並自撰劉存厚致中央之電報藉證事實現未稟旬政府已不能再事秘密已於十三日明布命令日令中署謂據四川成武將軍陳宧迭次電奏云云想該報再云此事爲臨時發生當亦無所措詞茲又得確實川訊劉存厚附入滇軍反戈直攻重慶直在占據省城其部下第二師第三旅之五六兩團如鍾志鴻劉弼良劉昌劉柏心及四旅內之鄧錫侯葉蓁第一師中之趙金雲等多人亦附入滇軍政府得報焦急異常據聞陳二菴三次電陳查明附亂之中下級軍官已有三十員之多其詳情容續探再佈

## ●粵省小亂之續聞

粵省清遠高塘等處突發亂象一節已誌前報刻聞廣州傳來消息云龍將軍將部下陸軍派往該兩處現在征勦因匪勢披猖尙未收敉平之效致惹人心之動搖云云

## ●馮上將軍內用之確定

前聞政府爲統一軍械起見擬於鄂省武漢地方特設軍樞參謀總司令部特任宣武上將軍馮國璋充任各節茲據京中確息前紀特設總司令部一事是否實行馮華甫上將軍已內定調京任事參謀總長又有謂該上將軍此次假滿後有請辭職之說兩說孰是俟誌之以覘厥後

## ●政府優禮庫倫貢使之原因

庫倫活佛派來呈進貢品之員早已到京蒙藏院奏陳一切並請示期覲見元首閱後當卽批定日期並有貢品照收具見該汗輸誠內嚮深堪嘉許等語聞元首之意以此次活佛派員進貢實爲國內統一之好徵兆對內對外均有裨益決定重加賚賜以示懷柔故批詞亦爲各王公呼圖克圖等呈進貢品時所未曾有云

---

高粱 … 一元二六〇 … 包米 一元一〇〇 … 小麥 一元七〇〇 … 白小豆 一元三二〇

粳米 … 芝麻 一元二〇〇 … 蕎麥 八角五〇 … 小豆 一元〇五

小洋 … 鈔帖 八七元… 老頭票 二十七元二 … 老英洋 四十三元 … 二十七元五

參看 … 上海賣 七二兩一錢三厘 一〇一圓五〇 … 天津賣 六七兩六錢五 一〇二圓

金換 買 一六〇圓 … 羌買 一七〇圓 … 倫敦 二六片十六分十三 … 銀塊

●大連電報　十七日

金換洋 一四〇元二五 … 金換洋 一二五元六五

小麥 四元五〇〇 … 小米 四元五〇〇 … 吉米 … 粳米 三元一〇

●營口電報　十五日

五月限 三元五五九五 … 爐銀換小洋 七六元七六

大豆（河物 火車物）三元二六〇 … 豆餅（圓）一元二三

鈔換小洋 … 鈔換吉票 … 羌換吉票 … 市銀換吉

大連 … 營口 … 長春 … 概同 … 下 … 〇九九

## 小說

### 紅粉蝎磨（三十二）

不一時伙計來請吃晚飯　我即至飯廳吃飯　惟心中有事　食不下咽　勉强吃了一點兒　遂即回至自己屋內　一看霞碧已經回來　坐在床上發怔　見我進去　遂即上前和我拉手兒行禮　我見其玉容慘淡　殆無人色　且衣衫不整　幾類喪家之狗　看他那個光景　必是受了一番極大的危險似的　遂痒然問他道　賢妹怎麼一個樣子　因何狼狽至此　霞碧悽然答道　妹妹此事辦的失敗了　實在失敗極矣　幾與先生長別　我聽其言奇異　遂忙問道　賢妹既言失敗　莫非遇見甚麼樣兒危險了麼　請細細告訴我　霞碧于是坐下　先生勿忙　容妹少微歇息歇息　我點頭說道不忙　賢妹請歇着罷　坐了一會兒　霞碧遂向我說道　登特這個人　實在是壞極了　他在這兒潛藏　不但不以眞面目示人　且姓名亦時時更改　令人無從捉摸　如不知道他行蹤的人　是萬不能拿着他的　我今早兒特意至施街去訪他　找着他的巢穴　偏巧門外爬着好幾條惡狗　我一時未敢進去　恐怕狗一咬起來暗驚走了匪徒　反爲不便　我正在遲疑　忽見登特自裏走出　正是仇人相見　分外眼紅　我當時不由氣冲牛斗　一時甚麼也顧不得了　向前就打他　他向旁一躲　不但不急　反倒笑嘻嘻的向我說道　我知道妹妹遠路辛苦而來　特出門歡迎了　外面寒風瑟瑟　赶緊請到裡面坐罷　說話不等我答應不答應　就向裡拉我　我當時遂厲聲申叱他道　你敢以强力欺侮我這樣柔弱女子麼　你既害了杜雷　又害了我姐姐　我今正爲報仇而來　現在既力單不得勝你　生死由你處置　這也是我的命　你如敢以强力逼我　我必拚死與你一爭　登特聽我的話　反倒向我冷笑了幾聲　也沒向我說甚麼　就直往屋裡拉我　我看他那個輕狂暴戾的樣子　實氣的人憤不欲生　再者我一個柔弱女子　有多麼大的力量　豈能抵抗得了他　遂被他拉至屋內　我當時又是氣又是傷心　暗想我姐妹二人的命運　何以如此之苦　竟遇見這樣兒的惡人　心中一酸　止不住淚如湧泉　痛哭起來　他見了一哭　反冷笑着說道　你的能耐那兒去了　你不是要報仇麼　就這麼一哭　就算報仇了麼　我當時叫的說我閉口無言　待了一會兒　僅向他說了一句道　甚麼話你也不用說　你把我拉到這兒是打算怎麼樣罷　登特大聲道　我告訴你　霞碧你別以爲就是你們姐兒兩個長的好了　和我要這個脾氣　我不殺你　是怕你們臟我的刀　現在我把你拉到這兒來的　就爲叫你知道知道　我手下的耳目極靈　你甚麼事也不能瞞我　你們姐妹私自和倫敦報主筆　司契特相好　你以爲我不知道哪　你回去告訴他　趁早兒不用管這個閒事　他要是不聽　還跟着在裡頭打混　可別以爲我的鎗不快　讓他自己留點兒神得了　我聽他這個話　遂和他分辯道　這個事怎麼又會干涉着人家報館的主筆的了　這個事要叫人家知道了　人家可決不答應你的　我聽到這兒　遂即答言道　登特如此可惡　是非訴諸公堂　以法律治之不可　不但爲令姐復仇　且爲社會除害　賢妹以爲何如　霞碧道　此事很不易辦　登特富有家財　且奸詐多智　地方官府　無不受其運動　若能以法律　將他制住　我姐妹早已行之矣　深恨不能　是以才出此一死相拚之下策　我道如此說來　登特爲人實屬奸惡之極　我與你們姐妹交好　他一定是知道的了　再者杜雷之案　爲我所發　登特勢必復仇　不用說了　和我是處在勢不兩立之地位上了　俗語兒說的好　先下手爲强　後下手遭殃　我除以法律治他之外　別無他法　如此辦去　不特全人　正以自全　霞碧道　據我看來　此法不甚妥當　還是暗殺之法爲妙　我道暗殺之法　未嘗不可行　但行之不易　賢妹自信有此能力與否　如實無此能力　勉强爲之　恐畫虎不成反類其犬　霞碧道　我立定主意　一定要行暗殺之法　一次不成　行之二次　二次不成　待諸三次　是必達到目的而後止　我道賢妹既欲如此辦法　（未完）


廣告

## 正金指輪無代進呈

一千反限りの

## 節糸織

本場

一反只の三圓九十錢

誰が見ても拾圓內外に見る大正五年度式純絹諸合本場節糸織が一反タッタ三圓九拾錢とは染料や絹糸の高い今日嘘の樣だが事實は全く事現實に數年間呉服類を無茶安に賣りて評判を取つた東京日本橋區本石町一丁目呉服問屋關谷商店の一風變つた損して德取れの營業振は眞はぬ者こう損せけり且大見切賣出しの紀念として附いて居る頗る高價の天然眞珠入正金製指輪を一反の注文毎に一個宛ダンダン早い者勝うに無代進呈をなすと云ふので日日顧客は山なす勢ひ也因に地方はハガキにて男女別年齢を記し申込ば色柄親切に見計ひ送料も實費て送る由

南滿鐵路公司奉天市內營業所 奉天大西關 電話六八番

本號現登在奉天大南門裏路西各北滿洋行帳房 各埠銀行鈔票匯

▲歐洲戰事講壇出版預告▼

## 孝子奉母以韋廉士醫生

在中國之癆症甚多若均平計算極少每秒鐘殤亡一人一晝夜間共計殞命男女老幼須八萬六千四百人之多然而及早醫治可免生命之虞韋廉士大醫生紅色補丸已曾救治無數胸肺衰弱將成癆症者蓋是丸每服即能生新紅稠血有力之新血能補助肺部受損之處故癆症初起服之確有奇功能令身體强健故也請觀上海高昌廟滬軍艦副官范槃先君之令堂事實范君來信云家慈久患癆症屢次服藥未得卓效及購服韋廉士大醫生紅色補丸半打服之竟然咳止症愈復以六瓶清導丸贈券蒙惠贈韋廉士紅色清導丸一瓶依法兼服數日之後飲食倍增體魄康健今已轉弱爲强確信紅色補丸有補天之功清導丸具清導之效特貢尺素聊表謝忱

如閣下有患咳嗽吐血寒熱往來胸肺疼痛胃弱不消羸恐陷於癆症請速購服韋廉士大醫生紅色補丸幸勿遲悞且是丸專治　瘋濕骨痛　腰背痠疼　胃口失調　少年斲傷　皮膚諸恙　對於婦科各症尤著靈驗凡經售西藥者均有出售或直向上海四川路九十六號韋廉士醫生藥局每一瓶英洋一元五角每六瓶英洋八元郵力在內

## 紅色補丸俾得脫離癆症

### 海軍人員由韋廉士紅色清導丸治愈大便閉結

應瑞軍艦停泊高昌廟該艦中有俞俊偉君來信云鄙人年來嘗患大便塞結諸多不便自服貴局韋廉士紅色清導丸之後卽覺大便有序腸胃清潔體氣愈見勝前爰書數語藉表微忱韋廉士紅色清導丸係天然潤腸利便之妙品專療大便閉結肝火上升肝經失調口臭穢濁舌起厚苔面現紅粟氣色晦滯等患如尊處無從購買請寄郵票大洋六角五上海四川路九十六號韋廉士醫生藥局原班寄奉一瓶可也

韋廉士紅色清導丸 PINKETTES

## 體瘦之男女

加增十磅至三十磅堅固之肌肉者

不論男女凡身體瘦弱腦筋衰殘者有言云

余常服補身各物而身體未見肥胖爲何故歟因彼等消化機關腐敗已極無論所食如許各物不能消化一經腸胃卽成廢質如欲醫治須先使腸胃能受其養身之肥質轉運於血中至全身瘦弱處方能使骨瘦如柴者成爲豐潤肥胖之軀如欲達其目的須服首穀藥片其能重造新血長肉生精此藥爲各醫士所讚揚者每飯前或飯後服一枚則面色漸轉豐潤身體自能肥胖也

東三省首代理處

▲奉天、中西大藥房、大德生藥房、慶元永、歐美藥房、同仁藥房 ▲錦州、華西藥房 ▲遼陽、天錫成號、綿裕長 ▲大連、華西藥房、德記藥房、天和藥房、華泰藥房、濟仁藥房 ▲新民府、天益長 ▲安東、東發增達 ▲鳳凰城、西增達 ▲鐵嶺、裕和盛 ▲公主嶺、三合公 ▲長春、興亞藥房、均泰號 ▲吉林、五洲大藥房 ▲哈爾濱、天豐厚、世一堂 ▲開原、大德生 ▲營口、寶善藥房 ▲牛莊、中西大藥房、益增盛 ▲錦州、仁濟大藥房 ▲山海關、泰西大藥房 ▲寧古塔、及各處大藥房洋貨店均有出售

每一瓶四十粒英洋一元五角每六瓶八元遞寄郵費一概在內

上海博物院路十七號 中國總批發處 新順發洋行

英國倫敦 美國紐約 首穀藥局謹啓

## 奉天老萬德堂中外馳名

本堂開設大南門裡程業醫學立案支號北京總廳醫官考驗方藥批准立案民政部註冊

▲世傳參茸百效丸

▲秘製止嗽一點丹

▲崇門參茸虎骨酒

▲神效婦科補血丹

▲平胃安痛化積丸

▲癖疥兩種龍金水

▲頂上虎骨熊油膏

▲秘製五寶淨毒丹

◀各省寶藥處▶

## 延壽堂賽腎內補丸

本舖 奉天 分發行 大連 長春

## 急告

凡營工商業者。必需貿易界共通標準之完全度量衡器。如夫滿洲各城鎮市一內之度量衡器。因風就習大小自爲。不特甲城者不合於乙城鎮。卽於一城近一亦往往參差不一。交易間窒礙之發生不俟言也。反之日本之度量衡器。來須受政府嚴密之檢查方准銷行。而爲貿易界共通之標準。故滿洲各地之文明華商。爭先購用。方今日進月步之滿洲貿易界裡。殆無不各備一具以備於商場交易之用者。此蓋其定量之眞確。以及應用之寬廣有以致也。茲觀華客購用之度量衡器。多係大阪白井之所製。目多稱其構造堅固耐久。故敝行特約。以爲其滿洲之總經理焉。有盤稱。有磅稱。有天秤。以及試金、鑛山、教育物理陰具、按衡器之種類。等等之用者。無不具備。而欲賜顧者。價格定有列表函索之卽郵。本行經理

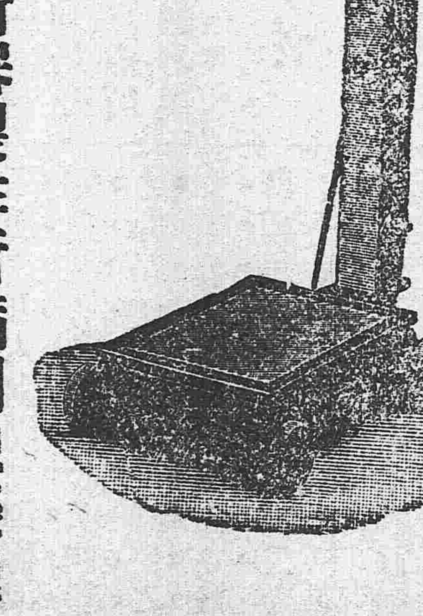

大阪 白井度量衡器製作所滿洲總經理

發售度量衡及洋釘、紅銅、黃銅、鐵材、諸機械、及工程材料等

直輸入業

奉天大西關 科埜洋行（電話七二番）

# 九重香皂 芝蘭香皂 之本領

世界之良品種類固多然未見有價廉而物且美者惟敝店之芝蘭及九重香皂則蒙社會諸君已贊揚稱許廉價中之美品矣如問本品因何價廉若此而能製成亦有以也蓋本皂自發賣以來雖數十年亦皆按日之標榜酌用原料之多寡兼注意於衛生美容之方法效日新之學理究積年之經驗精造佳製故此出類拔萃而售以最低之價値遂致信用需額具各發展其製出之物品亦因之日見增加工資既可節儉原料採辦大宗亦較少數省費多多矣而且如裝飾香料等項凡無益於實用者盡皆却之始得達到中外愛用之目的若照其品質與西洋皂之一元上者比較以亦皂無差異其價格則不過僅收十分之一耳

本香皂不但於衛生及美容有益即於經濟而論之亦可爲最著者也再者敝場設有最新之機器用老練之技師監督無數之工匠其活動勢若手足至荷物之作成不知經幾次化學之試驗惟圖愛顧諸君之適意並希衛生美容之卓効本皂自發賣以來日雖尙淺然能超群之特色不第南北滿洲即俄境山僻之壀亦無不聞知而各地已皆設有代售處矣

此以上所云卽本皂良美之確實証據也

今有奸商利徒仿造本品之形式僞造假品以欺魚目混珠希圖漁利如願各界賜顧諸君須認明封上註明之春元號子局製造之芝蘭或九重香皂牌號購買庶不致誤

東三省總經理　奉天營口　寺庄洋行

粉末　錠劑
專賣特許　レスピラチン

適應症：加答兒性肺炎、急性肺炎、慢性氣管支炎、急性氣管支炎、流行性感冒、喘息、百日咳等症最奏奇効、

本劑曾蒙佐多、坪井、緒方三醫學博士及神中醫學士之實驗証明

時約店　東京　三共株式會社　乾保之助
大阪　小野市兵衛　村合資會社　武田長兵衛

驅梅新藥　丹毒病　洗滌　撒路散

本劑對於第二期之梅毒投以(撒路八路散)撒路智路散汞沃度加里等藥未易治療之患者以此注射之獨能奏効迅速且已排除具有(夫伊不洛主藥)臨床使用上之諸缺點而增大其力効

本軟膏對於梅毒性各種之皮膚疾患爲最効之靈藥不特與市廛發售之各種梅毒藥其揀選迥異並有對於難治之下腿潰瘍及各種瘢痕性之强硬凝結善奏其消解之偉効如夫圓形禿症(蓐瘡禿)以此敷之其効驗之確卓則更爲世之定評者矣

大阪東區平野町二丁目　合資會社　大阪化學研究所　電話東三六〇七　振替大阪八〇九八·東京一六八六五

說明書·料送呈●全滿各地藥房皆有

各埠大葯房及洋貨舖均有代售



# 粉臉洗　粉牙

登錄商標

## 双美人洗臉粉

世上男女自嘆其容貌之醜陋者實不少矣是則人生最大之遺憾也人生斯世其賦性固不一有才者有不才者才者學而益發揮其才能不才者亦學而可爲才矣於容貌猶然其謂美謂醜惟依如修容之何而生故嬌容固不足誇醜惡亦不足歎當擇粧料不怠修容昨媸今妍追日而美貌成焉然粧料中果有如此効驗顯著者乎蓋双美人洗臉粉哉往者洗臉粉之効力微弱不過僅用於婦人之顏面及頭髮而洗滌塵垢除油質而已近代醫術之進步化學之發達不使其効力止於此吾双美人洗臉粉即按化學之法而度製其効能與前迥異不特能洗滌汚垢且克營養皮膚保全健康無論婦人男子用之無不適宜實係干衛生修容二者兩無遺憾實爲當今粧料中之白眉亦非自家之私言也

## 双美人牙粉

牙者健康之門戶也故牙齒一壞則胃腸從殤胃腸一壞則身躰依之傷害而牙齒之健否關係牙粉之良否極大諸位欲保高壽者立刻須用双美人牙粉然世人或唯願價廉而購貨多不顧健康衛生者是則捨財也故一失其採擇則不啻失財亦損貴重之身躰豈可不慎哉此双美人牙粉配合二十餘種之貴重原料而度製有煉製粉製二種其品質優秀効驗顯著乃在牙刷之毛端少許而用之則能完堅牙齒爽快精神請速購用証之

双美人化粧品總經理天津　奉天營口　寺庄洋行

## 東三省新聞

▲奉天▼

### 張作霖入覲情形

據京函云陸軍廿七師師長張作霖中將奉召於十日通車晉京即於十一日上午恭詣新華宮大元帥在居仁堂接見密談二小時之久所談範圍(一)關於東三省之防務事宜(二)關於滇黔之征討計劃張師長云已由職部拔選精銳兵士若干編練敢死隊開往前敵以勵士氣至東三省有作霖及吳德麟吳俊陞所統軍隊分駐各要隘堪保無虞等語袁氏爲之嘉悅又一消息張作霖將特授爲將軍日內即可發表云(切)

### 公署會議荒政

近日段香岩按使因籌備救災政策迭招農務會長恩子聯鹿賓國及商會總理孫鼎臣崔立瀛與夫工會總理薛子遠李玉林並警務處長張宏周等公同在公署劃策昨始聞宣告議決其所策劃者(一)奸商高抬糧價此後應向工商兩會分任責成平糶(二)一經平糶難免牟利市儈私運出境一面由警署通令所屬嚴防一面由工商會分行省內外各商查禁(三)春耕在即所有貸糧補助在在難緩惟災區輕重賑貸多寡應責令農會確查並監視賑款出納(四)紳商有捐金助賑者查明報告聽候給獎(五)現既臨渴掘井此後宜作未雨綢繆積穀備荒一律籌辦(壹)

### 二十八師有調駐省垣消息

鎮安上將軍段香岩氏以時勢不靖防務一項尤關重要政府現擬將省城二十七師師長張雨亭調任熱河都統所部軍隊帶往一旅以資護衛省城防務關係重要段氏擬將駐紮北鎮縣之二十八師調省駐防故於日前電召馮閣忱師長及五十六旅旅長汲海峰壹百十二團團長邱華晉省商議一切云(祿)

### 開財政會議

段香岩按使以財政困難已達極點若不召集討論無所標準故日昨特召集財政廳張道蕊政務廳長金世和在公署討論其討論事件如下(甲)協濟中央討滇匯款(乙)地方行政用款(丙)本年度預算編制(丁)整飭厘稅辦法(戊)辦理財政人員功過考核(吉)

### 飛行第四日下午記

十六日下午天氣晴朗惟東南風稍強地上之溫度零下二度摩式第二十六號機由中澤中尉操縱會田大佐同乘於下午一時二十分時起程赴南第十六號機由坂元中尉操縱於同時二十三分起程均沿鐵路前往遼陽至二時十六分安抵遼陽練兵場內外人士數千在場歡迎兩機在該地休息一小時均於三時卅六分再行起程回航回奉之時爲四時十二分此間岡大尉駕馭摩式第廿四號(該號較諸前二者速力頗速)在奉天練兵場之空中周廻飛行嗣行空中滑走之妙技兩次第一次即由二百米突之空中停止發動機之運轉作六十度之角度急轉直下殆達地面時再向上飛翔第二次則由二百米突之空中停止機關直下着陸其技頗爲巧妙內外觀客均皆握汗于手莫不稱贊遠望者視爲該機墜落急以電話向警局或飛行場打聽始得知其事實皆形安堵岡大尉又坐第二十六號機再演空中滑走下陸以博觀客之一粲

### 飛行第五日記

十七日早六鐘半時飛行將校等交坐第二十四號第一十六號會田大佐伊村大尉等同乘岡大尉中澤坂元川上三中尉在奉天省城及近郊數里之空中約六百米突縱橫飛翔連轉自如一時響聲肅穆破人清睡又二十四號機由伊庭中尉駕馭會田大佐同坐赴奉天北方之李官堡以吊日俄戰時之戰場是日氣候溫度稍高地上九度六百米突之空中爲零下六度三分

### 本日之飛行預誌

十八日午前飛行機赴撫順下午自五鐘時至七鐘半時舉行夜間飛行

### 會報保衛治安辦法

段香岩軍按以滇亂發生影響波及全國東省處特別地位安東又中韓雜居保無匪黨藉端煽惑前曾電飭東邊方道尹及馬鎮守使先事預防以遏黨患並飭會同籌擬保衛治安辦法具報核奪等情昨聞公署據方道尹馬鎮守使會報警衛保衛治安辦法前來探其大致有七端(一)添兵駐紮要塞(二)分派密偵窺探(三)出示鎮靜商民(四)提前發放軍餉(五)實行清查戶口(六)軍警聯防辦法(七)函請商團補助(平)

### 仿行大連警政之動機

段香岩兼按前據鎮鄉警察教練所教務長徐學勤條陳去秋赴大連見習警察參觀日本警察組織規程大連全境警察不過數百名而防衛極稱周密我奉就城鎮而論警察約有數千名至數倍尚覺保護不周其原因寔由辦理不善之所致敢請仿日本章制裁人加薪使警察獲得厚祿一心警務而無他念自能收效云云大爲上峯所嘉納已抄行全省警務處長查照妥擬仿行云

### 內務部維持警政

巡按使公署頃准內務部咨開謂警察之設所以維持秩序保護人民責任至爲重要制定警章無論貴賤均應恪循軌範詎可視爲弁髦中國警察制度創自京津著有成效在職司警政者尤宜善守成規益求進步而欲良法之推行無阻首在舉國上下皆有服從法律之精神當此國體更易亟應嚴申法紀力保公安倘有勳戚紳宦軍人士庶故犯警章甚至侮辱警吏應由該省長官依法懲辦毋稍寬縱如果情節重大不妨咨行本部奏明辦理其警察官吏亦當奉公守法慎用職權用副國家重視警政納民軌物之至意等情聞段兼按現已飭知警務處通行遵照矣(平)

### 調查軍政專員返京

陸軍部前以奉省駐紮軍隊防範如何自應詳細調查以便整頓特派趙雲龍來奉謁見段將軍調查一切現聞於十六日搭乘京奉瀛車回京云(祿)

### 飭繪租界詳圖

巡按使公署昨准外交部來咨以近來各處通商口岸及有各國租界地方每有地名更易界綫遷移之事所有舊時各處租界地圖多不適用且借外人地名迄今是否仍如舊貫各屬皆署而不詳查近來各處毗連租界之地方發生事件不易考查輒起糾葛請即轉飭所屬速將境內租界地方以及租界以外各處查明四至與面積尺丈另繪詳圖並將原有及現在地名有無更改之處分晰詳註圖內俾得明瞭限本月底送部備查云(平)

### 交涉員面陳要公

馬交涉員廷亮日前進京於日昨返奉以於十六號十二句鐘時親赴巡按使署面謁段香岩按使稟述在京所議各節云

### 段將軍派員檢驗槍砲(吉)

鎮安上將軍段香岩氏以時局不靖防務重要奉省槍砲較比他省缺乏若不設法購備恐致貽誤故詳請中央批准在德州某工廠製妥槍械數百枝巨砲五六尊特派軍械廠廠長楊宇庭前往檢驗以便運奉云(祿)

### 程昌恒回奉

鎮安上將軍段香岩氏前派軍需課課長程昌恒晉京密陳重要軍政茲聞於日昨十六日乘坐京奉汽車回奉銷差云(祿)

### 調和軍警感情

段上將軍以軍警兩界對於地方社會均有維持保安之責双方感情亟宜融洽日前特召湯孫兩旅長張處長宋廳長等在署開軍警聯合會議俾軍警兩界協力緝捕亂黨維持治安云

### 高等廳電申刑訊通令(進)

高等沈梁兩廳長昨通行各縣公文其內容謂拷問爲古初秕政東西各國目爲野蠻刑訊亦叔世陋風近數年垂爲禁令易笞辦法雖爲條例所許惟限於一定之罪且限於執行之時決不准牽就附會以失威信查奉省雜居法權所在動繫外人觀瞻尤宜取法先進趨步文明乃近聞各縣承審員間有擅用刑訊者實屬不成事體茲特條舉申告自此次通飭後倘再查有故違情事定予相當懲戒云

### 請准補助新組法廳經費(壹)

洮南鐵嶺錦縣三處審檢廳警備員業已委任分往組織但全年經費祇有三萬六千元殊難成立是以經高等廳梁沈二廳長據情詳明司法部請將每月征收之罰金訟費以及沒收各款留充各該廳之需業邀章總長允覆惟此不過於開辦時預算指据始准截留一俟決算後款收盈餘仍不得截留停解以示限制云(有)

### 私運現洋受罰

小西關阜通銀號於銀箱內私藏現銀元三萬元意圖運往天津不意運至車站被稽查知覺扣留罰辦刻已議定每萬元罰小洋壹千五百元共罰四千五百元仍准將原款領回云

### 商業銀行前途之樂觀(進)

商業銀行於去歲開設現居壹週內該行營業業經總理孫鼎臣氏邀同十六街各號取締役清算明晰共獲餘利十貳萬三千壹百貳十七元三角自應均分紅利現聞有所以此洋增集基金者視此可見該行不虞業務之不發達矣(有)

### 尹知事晉省

懷德縣知事尹壽松因有面稟要公于日昨來省晉謁段氏請示機宜現寓大西門裡華昌飯店擬將所稟各節磋商完竣即行返署云(一)

### 改派局長

東豐縣稅捐局長曲鴻年現奉財政廳張與孫氏改派爲東路稽徵員遺缺擬張氏以有分奉知事成琢如君學識深宏富于經驗堪勝其職故于日昨加扎委任云(一)

▲營口▼

### 警察機關約定時計

本埠警察廳現以所屬各機關鐘表遲速不一報告不無先後且警察辦事貴乎敏捷倘無一律時刻緩急有所推諉殊督察長特行通飭各署此後準以電話局鐘爲標準每午詢對一次以期劃一免悞事端云

▲牛莊▼

### 借到官款

本邑西北各鄉因去歲水災甚重農民困苦異常前經各鄉選舉代表赴省懇借官款三十萬元業蒙上憲允准通飭某銀行撥借官款十萬元暫爲接濟由該代表將該款領到按鄉分給餘者俟至陰歷二月初旬如數發來以備今春接濟農民耕種之需云

▲大連▼

### 都督召宴官紳

關東都督中村氏以年前女公子歸時多承官紳之厚意故前日午後六時由大和旅館設席簡請著名官紳數十名宴會聯歡以盡謝意

▲安東▼

### 各界索還儲金

客夏滬上志士虞洽卿發起救國儲金團風聲所樹瀰漫全國當倡辦之際本埠商學各界接踵而起商會設立機關學界組織講演團當時儲金情形非不踴躍現因國体變更遂有函詢教育公所者謂儲金本擬挽救民國今已改爲君主此項儲金各省多已發還本埠已集有五千餘元發還與否望即示知云

▲黑山▼

### 陸軍會議

駐黑陸軍二十師騎兵二十八團團長楊德升以現當國體變更之際恐股匪破壞時局於日前函邀所屬各營長於十五日齊集團所會議撥個中人云所議爲嚴防黨匪以保公安云

▲錦縣▼

### 征收田賦舞弊

縣公署征收旗民田賦定章按畝征洋今該科征收人員每遇納戶持帖封課者竟以六吊作洋一元刻下洋價五吊六百左右乃竟每元私自加錢四百上下當此災歉之餘人民完納錢糧畝捐已屬不易若經此輩橫加民力何堪生活該管長官其有所聞否

### 地面安謐

去冬西北鄉一帶搶刼之案層見疊出幸經駐紮陸軍各隊擊散無踪不至釀成大患今歲當舊歷年關時地面安寧無恙實賴軍警團各隊晝則下道夜則梭巡故有此結果也

▲開原▼

### 知事晉省誌聞

縣知事竟蔭三氏擬日內帶長隨搭坐南滿瀛車晉省面謁段兼按稟陳一切公畢即行回署云

### 稟請核減畝捐

本城警餉向由畝捐籌納而畝捐由村會承報不惟花戶以多報少即各村公會亦從中隱匿以致警款支絀自去年畝捐與錢糧併徵畝捐頗見起色較往年多收三萬餘元惟畝捐雖屬加增而地畝肥瘠自當分別如下則地畝與上則地畝併徵警捐民力何堪故邑紳聯名稟請可否以下則地畝援照上則納捐從減以紓民困惟望縣知事軫念民艱原情示准耳

▲孫家臺▼

### 取引所信託會社之施行辦法(接前)

六 手數料 (參照執務章程第二十三條)

(一)每一車(或壹千片) 銀七十錢

(二)陰曆五月限期市每壹車(或壹千片) 小洋錢八十錢

於每年十一月三十日之決算期將當該年內之手數料按照本會社指定之一定率一概換算以行清賬

七 對於第十五條所定買賣批准免其一方之證據金

八 第十八條所定代用荷物証券收

九 代辦收支之銀行定爲左開所行

(附則)

橫濱正金銀行開原派出所

中國銀行開原支店

對於本會社所收支之各種一切賬目代繳小洋錢之範圍並其方法照左開辦法施行

一 身元保證金證據金及手數料等均按本會社所定兌換率代納小洋錢亦可

二 買賣差金轉賣買損益及授受期總價値等款必須用鈔票不可代用小洋錢

三 第一項所定小洋錢之代用兌換率暫定照鈔票一百元換小洋錢一百二十七元之普

四 將小洋錢代繳之證據金過後本會社還付時亦照原兌換率還付小洋錢

五 將小洋錢代繳之手數料照左開辦法結算整理

(一)將小洋錢代繳之手數料每於授受期限時將各取引人會交手數料之總額照本會社所定兌換率拆算如有此時盈餘即交付本人如有虧額合其本人補繳

(二)每年十一月三十日本會社結賬時將該年份所收手數料全照本會社所定兌換率拆算但如有盈餘即交付本人如有虧額合其本人補繳

▲八面城▼

### 吞欵被控

八面城商務分會總理宋悅任職七八年毫無建白明爲商務總理實則爲廣號奴隸廣字各號近來紛紛關閉外債極多該總理爲各號王謀抗債被債主曲鴻儒等聯名控告客歲在省城高等廳涉訟數月舊案未完新案又至去冬又被益盛隆經理人唐景山以該總理辭職賬目不清請派員清算賬目以釋群疑在省行政公署具稟當批飭昌圖縣查覆核奪當由縣派委八面城縣佐清查嗣經關查各商按年應攤應交商會各款與該會所收數目大相懸殊其中顯有吞摟弊端案關司法吞摟屬實應將吞欵如數追出充公並擬以吞欵罪名倘唐景山所控子虛應治其誣告反坐之罪方不失爲公正云

●各埠銀行及糧食行市 二月十七日

●奉天 大豆 一元〇四 紅小豆 花小豆 小米 一元二六 高粱米 洋麵 燒酒 現銀 一元六〇 三元六〇 二元八〇 千吊四 站人洋 北龍洋 二十八元 二十七元五 ●正金銀行奉天支店 香港貴 金票 一〇八圓五〇 一九圓四〇 兩 錢 厘 ●奉天錢業公所 先帖 舊月底附 八十元 鈔換洋 大豆 豆餅 八九元六五 三元四八 一七二〇 芝麻 紅小豆 大豆 三元一〇 現銀加色 鈔票換爐銀 豆油 小米集市 一〇元六二 四元五七

### ▲長春▼

**●金局長回省銷差**

煙酒公賣局當初創辦之際劃分七區以長春爲第二區設立分棧派金瑞君主任今已將該烟酒費歸徵收局代收金局長已於前月辦理交代明悉昨日回省銷差云

**●貨牙經理進省**

長春德惠貨牙公司經理人李竹亭去歲奉到明文所有貨牙以及升斗秤用從輕辦理今屆新正自宜面謁上憲稟示辦法於昨日乘吉長車進省云

**●招募華工**

俄人在本國開採煤礦金鑛招集華工迭誌本報今又有俄繙譯趙俊卿者由哈來長換乘南滿車前往奉遼以及山東等處廣爲招募云

### ▲黑龍江▼

**●催繳墊款**

按署前據龍江道尹詳送泰來鎮設治員張毓華解繳修築陸軍騎兵第九團營工錢款一案業經咨送去後茲准軍署覆開查該設治員所繳市錢一萬吊已飭軍需課收歸前墊惟此項工款共需錢十八萬餘吊現已墊付年餘僅繳市錢一萬吊所差甚鉅本署需款孔急仍請飭催迅速繳還以資應用而清款目等情間按署已飭該道尹即便轉飭遵照云

**●雙河鎮警佐委人**

綏蘭道尹日前詳請據綏化縣知事常蔭廷詳報雙河鎮警佐兼警察分所所長趙永山因病作故遺差查有該處副所長王印樸誠勇敢遇事詳明以前歷充警務要差素行公正夙爲鄉里人民所信仰地方情形尤爲熟習按充此職實堪勝任聞已蒙按署照准飭委隨批一併繕發云

**●呼蘭擬演戲賑災**

去歲呼蘭縣境所受水災甚重雖發給賑款不足需用該縣知事關心民瘼提倡賑捐義務戲因本地角色不足以動人由煙酒調查員金君呈瀾來函邀請省垣改良戲曲社張社長前往襄辦一切聞張君已准如所請約不日即可前往云

## 雜報

### ▲奉天▼

**●崔女士有校長希望**

南關第二女子高等國民小學校長崇節文女士前奉黑江龍巡按使朱子樵氏調往該省任教養院長已誌本報茲聞日前崇氏以兼職不暇兩顧擬即辭職以免遺誤當經朱按使再三慰留不令行去故崇氏情不獲已暫允俯就惟該校長一席擬即呈請辭職該女士定于一二日到省辦理交代所遺校長一席非有資格較深者不克勝任據公衆傳出消息倘崇氏離職以本校正敎員崔可言女士升充所聞如是未知確否　（吉）

**●開學有期**

省城各校自一月六日放假以來至本月十六日業已期滿當由敎育科通知各校仍於十七日一律開學照常授課至各學校如何變動俟奉到部復後即行遵辦云　（進）

**●女子狠毒**

宗室春某生有三女別號薄氏三龍大龍年已四十餘均三十以上而大龍與三龍尚未字人專以放重利爲生存欵甚鉅其父以老無所養前經控由地方廳向該女追回欵項以爲養老之資該廳已斷欵一千五百元大龍不服又在高等上控現被却下聞又將往北京上控據稱雖花一萬五千元作爲公門賄賂亦不肯給伊父分文云　（進）

**●冠蓋往來**

陸軍部總稽查唐銘盛日昨由京來奉黑山縣知事曹祖培日昨公畢回署黑山稅捐局長唐理洪解欵晋省事畢返黑殖邊銀行副行長鍾玉于日前赴京屯墾局坐辦錢濟勳于日前因某事赴京云　（祿）

**●僞賣坟樹**

撫順縣界佟家坟住有農民白成玉者早年在長嶺子地方買有墓木萬餘株因距離甚遠無人照料詎被無賴子白盛凱與文斗林振東等覬覦僞賣得小洋數千元被白成玉聞知遂赴縣公署控告現經月餘尚無頭緒該來省上訴云　（祿）

**●婦人豪賭**

大東門內邱公館每日召集女賭徒數聲搖攤夜以繼日輸贏甚鉅常在者有慶黃川王蘇等各女士其餘人皆係在省有要差缺者聞某女士近已贏得五千元上下其賭之鉅已可想見惟彼家男不借犧牲生命貪贓枉法由吾民膏血中吸去金錢供彼女人之一擲殆亦天道循環悖入悖出歟　（進）

**●迓燈遺侮**

東關李姓少婦十四日隨同夫妹赴城內觀燈姑嫂年皆少艾衣服新鮮一時頗惹游人注視殆觀畢回家即有少年無賴二人潛隨其後行至壘道北無人之處二無賴近前將姑嫂接住强親其吻並欲施以無禮適有馬車自遠處來二無賴始鬨聲遁走姑嫂回家後相對大哭均謂此後無論有何熱鬧決不往觀云　（進）

**●鬧處莫入**

昨十四日爲元宵佳節之首期商民紐于舊習多有倡辦秧歌龍燈獅子旱船等故事以伸慶賀凡夫紅男綠女群往爭看者實繁有徒有某營連長之妻某氏亦往四平街吉順昌爭看秧歌彼時人山人海未加小心被宵小將錢包掏去內裝洋十一元詎該宵小手藝不佳未及回身即被該氏知覺當報知某軍人將該宵小抓獲除將贓物追回外並將該宵小交由該段崗警帶署轉送警廳懲辦云　（平）

**●設賭抽頭**

小北關大什字街東胡同某客棧執事徐某專設賭局近年來頗獲厚利自入陰正賭風愈熾招引一般賭棍日夜聚賭恒無虛時儼開以麻雀爲正宗常有二三場之多噴官府禁令不啻三令五申而該商竟敢任意設賭明目張胆毫無顧忌未識何所恃而不恐　（平）

**●淫奔盛行**

大東關馬隊營房胡同住戶田媼之女乳名小英年及笄頗具丰韻標梅未賦尋杵懷春與鄰右周少年夙有瓜葛往來不避久之私約偕老問於日前（即舊歷正月十三日）僞稱赴城裡鐘樓南遊逛燈市乘間與周某雙々飛去迨經田媼知覺早已鴻飛冥冥追尋不及矣　（平）

**●拿獲賭犯**

小北關天后宮前胡同住戶秦某者以舊歷新正無事日昨招引一般有賭癖者在家賭要紙牌正在興高采烈之際適被該管巡警聞知當場拏獲帶署轉送警廳罰辦云　（平）

**●跌傷幼女**

昨晚七鐘時有年約三十許之某姓婦帶領八歲幼女乘坐人力車赴城裡觀燈行至小西門裡車夫因道途冰滑跌倒致將該婦及幼女一併由車上摔落跌傷幼女頭部該婦忿極大罵車夫經車夫與之理論該婦復欲動武後經站崗巡警上前排解兩造始各分散　（平）

**●開燈供客**

禁烟令雖嚴而具夙癮者仍不稍行斂跡大南關電報局前住有王某者向無正業每日在家售賣煙泡開燈供客就近軍界中人此來彼往有管理之責者盍查察焉　（祿）

**●大鬧秧歌**

小南關張耳包胡同住有王某者以値此舊歷上元令吾不禁例去歲帝制告成官商會舉行秧歌等戲以伸慶祝此次舉行警察斷無干涉之理故於日昨糾合多人操辦秧歌一夥沿街游行演唱淫戲一般紅男綠女隨從觀看頗形擁擠云　（祿）

**●査獲僞票**

小南關老爺廟院內某藥洗房執事去年因生意蕭索不敷用度於是異想天開遂販運商業銀行之僞票四千餘元遣人赴各處行使不期日昨被警察廳督察員李景龍查悉會同第三警察署警士闖入屋內悉數搜出當即帶至警察廳罰辦云　（祿）

**●是否僞託**

有李麟閣者由黑省來奉衣裳楚楚自稱在龍沙軍署充當要差因該省右將軍朱子樵代嚴申重婚禁令不敢在北地永安市場（即平康里別名）納妓故該地校書翠蘭移幟來奉李遂尾追至此擬以一千元龍爲造室夥同北返僞稱爲新刑律重婚例未頒前所納或謂李麟閣名英麒實在北省供職此人未悉是否真確抑係僞託訪明續誌　（壹）

**●巡警瀆職**

日昨大南關火神廟前胡同有密賣淫之少婦某隨一少年男子攜手同行云往某處看秧歌途中穢語百出備極醜態當爲巡邏警士撞遇以其有傷風化非帶局罰辦不可後經少年一再求饒該警始倖倖而去者是警者洵可謂克盡厥職矣　（進）

**●狐綏再詠**

小南邊門裡歇業之永興當南弄住有黃成山者因貪餌繼娶故年四十有七膝下猶虛將以鰥夫終老何期日前門外來壹新民貧婦隻身蹣跚戶旁適黃出究詰係壹無夫之婦正擬狐綏是詠因而毛遂自薦兩當壹弄棠鑑膠度三日行將正式成婚矣　（有）

**▲兩綱商大罵袁皇帝無福**　（北京）

前門大街與大柵々之某某兩家綢緞店商人因袁皇帝登極時文武官吏所穿之朝服以及殿廷內舖設之錦繡墊褥圍氊等項物品其價値在數十萬元之譜遂竭力設法承攬此巨額之貿易並允需用取貨時始預此欵所有工料各費皆由該商先行墊辦不意登極一事遽行延期因義軍紛起且有取消帝制之說該兩商受此損失乃大懊喪日來每與顧客談及此事除連聲叫苦外即大罵袁世凱既無福做皇帝享受冠裳拜冕旒之朝會又何苦鬼鬼祟祟忽忽忙忙弄出許多把戲致害及我輩云聞者爲之忍俊不禁

**▲鄭鎭守遇害後之流車夫**　（上海）

松滬護軍使署昨批沈榮春禀云禀悉爾弟沈再春即陳國卿身充前鎭守使瀛車夫於匪黨狙擊鄭侯之際不知開放快車脫險卒至大員被害雖訊無通匪證據然玩忽之咎實有難辭業經判處徒刑二年咨陳統率辦事處覆准發監執行以示懲儆所請保釋應毋庸議

**▲舊歷除夕之戒嚴**　（廣東）

粵垣警廳長王叶吉於舊歷年底迭據探報均稱港澳黨人紛紛內渡意在縱火擾亂等情當飭各區暨偵探各員嚴密偵查去後果於一月三十晚十一時探得小南門內德政街二十一號成紀書室有儲存禁品等情當派游擊隊前往圍捕當場搜出炸藥多瓶及製造毒彈之藥水玻璃一大羅並在石玉泉身上搜得炸藥一大包經將石玉泉等六人一併解回警廳鞫訊訊得石某等均惠州人係受香港總機關委任准期除夕晚縱火及爆炸彈圍攻官署無情現已一併解交將軍行署發落以此原因除夕晚龍將軍特派出親軍游擊隊巡邏四城並由水陸統巡加派警衛各軍二十八隊擇要巡駐各要隘警察廳長亦加撥游擊隊遊行老城西關及長堤一帶藉資彈壓入夜後粵秀山各砲壘用電燈探燭四城與海上兵輪電燈互相輝映因此省中秩序尙屬安謐各行商務於種種影響之中猶能照常結束稱差强人意又一訪函云舊歷年底當道訪聞陳炯明糾合寶安石龍匪首梁九等擬於正月初一日起事省中即飛電各該處軍警嚴密防範一般黨人因政府防範周密未能如約起事故是日安堵如常是晚當道接得高州警衛軍統領車鴻龍號日電稱水東不靖情當道據報隨即急電王鎭守使就近派隊剿辦並續派大軍前往鎭壓巡按使據報李世卿號集黨羽擾亂嘉山冲蓮海口等處即飭水警廳轉派普安兵艦載兵前往會同李英郝統輝無密督軍警圍捕清遠縣屬昨有數百人各持陳炯明示諭分赴通衢路口張貼聲稱某日圍攻縣城以致行旅戒途水陸閉塞當道以淸遠爲北江咽喉防務緊要飭派親軍梁營長督帶行署親軍一營漏夜開差馳往會同楊統領攻擊佛山陸軍營長去臘除日接到省城特電言有某黨人潛匿鎭內欲圖起事希即嚴密購拿該營長立飭軍隊前往搜拿並無所獲龍觀光奉命赴瓊後昨有電來稱已於二十九號抵邕現正會師進行張司令一軍餉械請即派員運解以資接濟龍將軍接電後當爲轉電北京詢問梁士詒已有覆電署云餉需必竭力籌付斷無不保之患乞勿過慮

### ▲牛莊▼

**●火油漲價**

自歐戰發生以來諸色洋貨價値昂貴近日火油一宗不知因何價高無比先時火油每箱價在四元五角上下近經日見增漲每箱已漲至八元四角矣

### ▲蓋平▼

**●帷薄不修**

縣知事某之嫡妻劉氏因其夫與妾貪歡致伊空牀自守寂寞無聊當與內役趙某結不解緣被其夫察覺將趙某驅逐出署使劉氏閨房冷落時與其夫吵嚷該知事恐名譽攸關未便爭執任其醋海掀波由此夫婦之情竟如陌路噫該知事之家庭尙不能治其何以居民上耶

### ▲大連▼

**●豆餅壓斃苦力**

本埠埠頭裝卸貨物甚行忙迫往往有傷或壓傷情事客歲冬令幸無此事之發生日前下午三時埠頭十五倉庫搬運豆餅之苦力潘至瑕年二十九歲正向干珠丸裝載中有豆餅七片由該苦力頭上落下登時壓斃亦云慘矣

### ▲安東▼

**●殺妻案判決**

縣前街居戶孫廣漢之妻女被其惡婿管吉先伺隙入室竇圖謀殺孫妻與女極力喊救各受重傷未致斃命經警捉獲送究已誌前報茲聞此案判決管吉先拘役十四個月禁錮在獄孫廣漢將女領歸納洋四百元交管氏另聘至醫院中之醫藥費壹百五十元亦令孫氏自繳云

**●賭宜嚴禁**

自入陰歷新正以來社會中人多以國制已更一切政俗必復舊觀向來風習正月十五日以前爲金吾不禁之期牌九寶局無不各從所好竊因民國改用陽歷警察干涉此風稍殺詎意今年賭風復舊警廳取締雖嚴而僻靜之處仍復不少吾意有警察之責者必有所俟緝也

### ▲鳳城▼

**●嚴禁賭博**

東省地處邊塞賭風甚盛一屆年關較之常時爲尤甚日前東邊鎭守使馬藤溪及鳳城縣知事沈觀澄二君聯銜出示諄諄告誡且言如敢抗違定必從重究辦目下各商界雖當年節未敢任意聚賭誰言前清習慣不能逐漸消除也

### ▲黑山▼

**●鎗斃胡匪**

月之十日鎗斃胡匪黃某李某貳名聞該二犯是防軍步八營由懷仁縣境內拿獲該犯等贓証確鑿供認不諱故將其提出鎗斃以示儆戒云

**●施捨路燈**

本城四路防長施捨路燈歷經有年每屆舊歷正月十四五六施燈三夜以爲孤亡靈魂首先提倡者爲本城德增永財東趙盛華云

### ▲錦縣▼

**●日員公平交易**

去歲日政府派來日員陸軍砲兵少佐吉林綱英並小笠原俊三兩君自到錦以來計今數月與官府及商家往來辦事對待均極和平買賣物件依賣主定價並不少給分毫該日員如此文明亦中日兩國政府及商民之幸福也

### ▲孫家臺▼

**●局長晋省**

驛東小孫家臺開原稅捐徵收局長魯錫氏于日昨晨刻五點五十分鐘乘南滿車晋省聞係奉財政廳訓令催解稅款故該局長將各分卡徵收之欵項取齊躬送省垣云

### ▲開原▼

**●交通方使**

往來通信爲社會發達之要端邑東尙陽堡係通衢繁盛之處向無郵政交通窒碍茲經康作民君在省禀准在該鎭設立郵務機關並指定益升泰商號爲郵寄代辦所業已懸牌開辦此後該處交通可稱便利矣

### ▲西豐▼

**●大鬧秧歌**

順與永二合東順發等舖係關裡人所開設素性頑固每値舊歷年關命櫃夥院役扮作秧歌滿街唱演以男子作爲婦女擦臙抹粉穿紅掛綠腐敗紳商以爲太平秧歌無傷國體何知文明世界豈容有此有禁止之責者胡竟充耳不聞也

### ▲洮南▼

**●拐騙民婦**

縣署路南趙家店其婦不守婦道與某營兵私通如膠似漆該婦以爲趙某在室不便竊兩遂於其夫赴街辦事時携去銀圓衣服乘隙而出與該警約會地點藏匿無踪該夫回店其妻杳如黃鶴趙某直赴縣署一味混鬧其愚太甚矣

**●人心懷舊**

洮邑商號自經王道尹耕木與監督夏君仲綸將圜法整頓後生意立見起色此次舊歷年關家家懸燈掛彩休息數日慶賀新春較之陽歷年蕭條景况不啻霄壤云

### ▲朝陽鎭▼

**●稽查抓賭**

日昨鎭街東頭某店居住賭子數名因時屆舊歷新年聚集一處以酒壺杭桿棍爲賭具正在歡呼么二之際被某稽査偵知當即率同巡警捕獲即此可見該稽查苛求之甚焉

### ▲遼源▼

**●拿獲胡匪**

駐遼後路巡防步四營々長董煥章十二日拂獲胡匪尹益恒一名帶有手槍囘營訊供屬寔並供出夥匪二名當即會同砲一營長王明山砲二營長舒凱臣等往捕如數拿獲一并送交鎭署懲辦云

### ▲農安▼

**●校長易人**

本邑勸學所學董張君五君因事辭差以高等小學校校長李君蔭墉調充所遺校長一席吉林師範畢業生孫少張充任現已分別委任云

### ▲長春▼

**●毆斃冢子**

商埠六合屯前街有周克明者年近五旬與繼室度日其前妻遺有兩男長名周鈞年已貳十貳歲不知因何口角被周克明誤傷其頭部登時殞命當經該管分所賀巡長帶送警廳轉交法廳檢驗未識如何法辦云

### ▲青崗縣▼

**●商號設賭**

商號萬通達福順泉二號恃土棍張希堯爲護符開設賭局每日所得之利不下二萬餘吊按該號係營業性質何以變而爲賭博市場耶

**●謹愼有恒**

縣立乙種農業學校校長張振鐸自任差以來凡校務之興革無不極力進行近聞該校人言張校長以開校在卽籌備一切不遺餘力可謂謹愼有恒矣

### 花界消息

**▲可人如玉**

余友子系君近因小星洽意兩載餘未涉花叢日昨持劵往觀日人試演飛行艇之便順道赴西站覘覽群芳悉無當意卒至北班三所識一校書姓蘇名可人者極得歡心該校書年華二九豔如花性質溫柔身材窈窕眉如新月目似雙星足下双鈎瘦不盈握對主任則情致纏綿待邊務亦語言渦到知書識禮吐屬淸新實爲南北各所中之最上品也余年餘以來所識之妓已至冠者之數大抵皆無疊莫母誠不如吾友初次相識者之可意人也借鏡以觀美甚妍甚

## 批示

**▲巡按使署批示**

原具禀蘇殿文　據禀已悉查民刑訴訟上訴有法定期限此案早經逾限所請不准行此批

**▲財政廳署批示**

慶惠等禀批　禀悉查該城應解伍田隨缺加收學費曁經催提當若罔聞據稱廂藍旗征存民國元二兩年分學欵小洋一千一百餘元在該旗領催鴻達手存儲寔圖綠涂等情殊堪痛恨仰候飭派遼陽縣知事傳集該領催與該兵等質明追出此欵姑日報解其餘八旗各有此項學欵併即由縣查傳各該旗領催攜帶簿據核明各有存欵若干一併勒提解廳核收以杜侵蝕該兵等即赴縣候質毋誤此批保條存

園　南翠芳樓　演　汪小王張　蘭雲林連　苦中雙　苦山鎭　演　(坤)全班合演　南北合子弟獅子　法　園　大街　李翠仙　唐永長　許占元　小翠喜　李菊儒　園

## 本報招募分館代派處廣告

啓者本報自出版以來歷數年之久而言論純正事實精詳已爲遠近各界所深知無不欲購閱本報以廣見聞也故今本報擬欲再行擴充銷路特將現未設立分館之各地另行招募殷實賠保之代派處以便利購閱者代派處之各地均得易爲就近分館有熱心公益之諸君顧代提倡本報欲任下列之各地分館或代派處各縣開列如左保者請即通函或親來本館面訂一切可也茲將未設分館代派處先自出開列於左

承德縣 北京 五常縣 義州 金州 復州 寛甸縣 奉化縣 呼蘭
寧古塔 阿什河 興京 岫巖縣 臨江縣 盤山縣 柳河縣 彰武縣
康平縣 懷德縣 洮南府 西安縣 安東縣 撫松縣 鎮東縣 開通縣
靖安縣 長白府 安廣縣 輝南縣 安圖縣

本報營業部啓


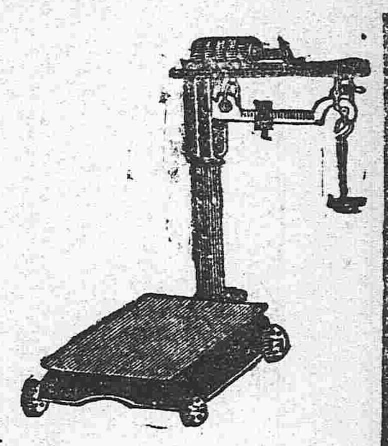

## 奉天 藤田洋行

鐵器機器材料
五金雜貨俱全

本店東華門大街電話二三一四
支店鐘樓南大街電話二二一四

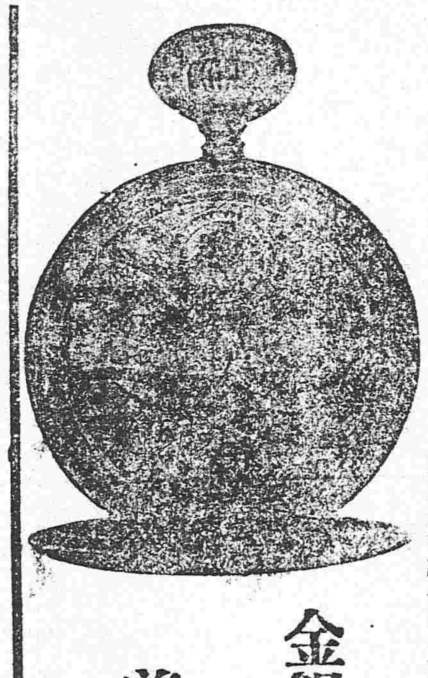

金銀鐘表寶石
首飾高等雜貨

## 營口實業學堂招生廣告

本學堂係爲教授商業上必需之智識技能畢業後從事於內外商業者及出洋留學願入日本高等專門學校而設自開辦以來向學者頗爲踴躍茲復擬招新班

**入學資格** 以公學堂中國高等小學及乙種商業學堂畢業爲合格有文憑者勿庸考試其外有相等以上學力者亦得考選入學

**修業年限** 以四年爲限

**學費** 免收惟在堂內寄宿者膳費書藉文具等物必需自備

**考試** 國文算術二門

**報名期** 陽歷二月廿七日爲止

**考期** 陽歷二日廿八日午前四時開始考試

**開學** 陽歷三月初一日

詳細規則凡滿鐵設立之學堂均有各就近詢閱

切切勿悞特此佈告

## 歐美直接輸入

新到

美國熊牌底皮。鳳凰牌底皮。美國亮漆皮。黑黃金漆皮。各色羊皮。德國雙人靴油

各色皮革。做靴鞋材料一概俱全

大連市信濃町四十五号地
春日延太郎商店
電話 五九四番
振替 大連七四二番

大連伊勢町五十七号地
春日支店
電話 一五二四番

登録 註册商標 商標

新發明 特許第三五三八六號

桃牌頂上優品
橡皮靴鞋底出售

奉天 盛武公司(靴廠)

## 奉天煤炭同業組合

撫順塊煤 撫順塊煤 煙台爐煤 發售
寶榮公司
奉天小西門外南大什字街路東
電話日二一五番 中五十五號

本溪湖塊煤 發售
大昌煤局
奉天鐵道附屬地
電話日二〇九番 中二百四十二號

牛心台無煙煤 發售
三有公司
奉天西塔大街路北
電話日二四三番 中二百號

撫順塊煤 煙台爐煤 發售
公益公司
奉天小西關大街路北
電話日五四四番 中七十號

## 俄商秋林洋行

啓者本行由哈爾濱分設在奉天鼓樓北大街路東歷有年矣所有貨物零售批發並擬定價均可宜今特由本國運到各種頂上毛氈大哈拉毛泥青口絨機布斜文布哈色印花布合斜子布地漆布及鐘頭食物各色洋酒頂上香濱草套地圖白蘭地所用物品無一不備新到眞正美人牙粉羅鍋香皂雜色香皂各樣香水蜜油洗臉具五金鐵器開裂犁杖裁縫機器木匠應用器具廚房水鉄傢具俱全留聲機千里鏡西式皮靴皮鞋並有頂上小皮鞋底皮漆皮套靴雜色漆油各種紙煙各樣磁器花素茶呼杯盤一概俱全其餘種種貨物不及備載新中外紳商加備垂青一切價目無不格外克已恐未遍知特此佈告

電話二百九十二號中國

## 東三醫院廣告

啓者本院自設立以來十載於茲凡來診療者無不審愼用事考察病源一經治療受病除而蒙各界之信任得以日漸發達茲緣舊址房宇狹窄不足以酬諸君子玉雅特於日前遷移於舊址之北首道西洋井胡同面東大門內如蒙光顧請移玉趾可也特此聲明以免相左

## 中日合辦 信託公司新張廣告

謹啓者本公司開設在奉天小西關茂林賓館院內專以代客辦理動產不動產之信託並儲金會之組織、運輸費之墊付以及貸欵、兌換各國貨幣諸大端爲營業如蒙賜顧仰請駕臨本公司當面核議所有費用格外克已並且於受託事件定期完竣無或致誤恐未週知特此公佈

官 准

株式會社 瀋陽保信公司啓
電話 日本長 六七〇號 中華分局 一〇一號

昌新公司總理高子白爲登廣告事因敝人有他事外出將本公司籌備進行一切事宜均委託於張振卿世錫五二君辦理此後凡有與本公司交易接洽等事請直向該總經理張君等面議此外若有他人假借本公司名義無論何事未經張君等面許本公司概不承認特此告白

大南關西二道崗子 昌新公司駐奉事務所

## 最新之治淋藥

內用 淋球

淋球者最新發明之治淋藥也。服之能發生一種特異之化學的作用。而撲滅淋病之毒菌。罔不根治。據方今化學藥學諸大家之言。曰淋球不特堪稱爲藥界之大發明物也。抑亦現世紀發明界中之一大發明物也。於此可以窺知淋球之價値。非世間常藥所可比擬者矣。

(定價 三日分五十錢 七日分一元 二十八日分三元五十)

本舖 大坂堂島 高橋盛大堂藥房
奉天西站日本郵便局對面

清快丸總經理處
奉天 盛大堂大藥房

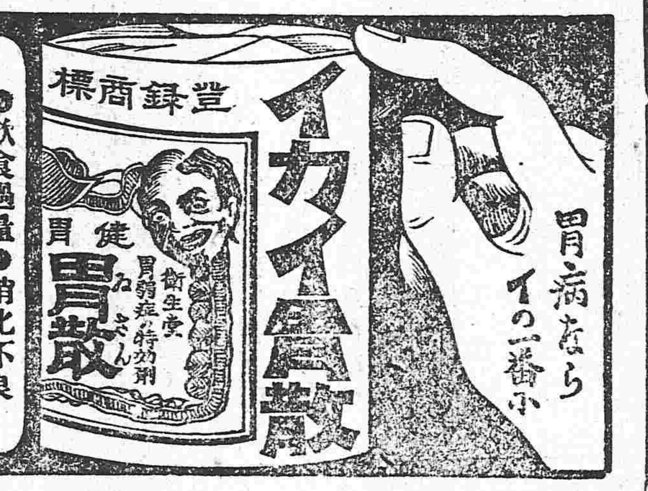


●飲食過量●消化不良●反胃胸滿●慢性胃弱
價十錢廿錢卅錢五十錢壹圓
本舖大阪江戸堀 猪飼史郎藥房
各藥店均行代售

節季已至時候變遷舊疾罹淋之人當從朝夕作寒多有犯症者惟治淋丸一藥靈効卓著服之端能治淋疾即愈并能防舊病未發如欲購者藥者認明商標到處設有代售舖若無代售處可直函知舖務必將藥即交郵局寄去郵費分文不取

奉天鐘樓南大街路東長春城內
村井延壽堂大藥房

要不研磨
スルラズニオケ
特許專賣

特製 天然墨

於大正博覽賜宮內省御買上之光榮受領最高名譽金賞牌

東京 大阪 田口商會鑑製

天然墨水
天然墨

中華民國各學堂各官衙御用品

總經理 奉天城內小北門 上田〇商會
電話 中三六〇番 日(長)二二三

## 今治水

雖齒痛致哭涕若此如速点今治水立即可變泣爲喜

今治水已蒙島村醫學博士之有効証明實立擦立愈最良無比之齒痛藥也

●外附頂上之消毒綿花及攝子一個價合日金一角七分製劑於世界上牙症者最有非常便利故用過本劑者無不費揚其靈効矣

藥價日金一角 中瓶二角 大瓶三角
全國各藥店均有代售

發售處 大阪 東京 丹平商會

## 雖投以黃金百萬 一身之健康難買 惟

蜂印香竄葡萄酒

朝夕每飲一杯最能

保身體之健全及力之進增精

何以然之蓋其無限之滋養與其美味

皆能化而爲血爲肉爲力之故也

內外の博覽會に於て金牌賞牌二十四個受領

發賣元 東京本町 近藤利兵衛

## 井上誠昌堂大藥房廣告

請看由是退治損身亡國症

最新發明 靈驗確著 治淋之三藥

淋症者損身亡國之症也。世上治淋之藥種類千萬不可勝數。患者無不迷於撰擇。弊堂於是化驗千萬之治淋藥中撰得確有効能者左例之三種。患者須信弊堂擇其一而服之定知予言之不妄也。

●コノサルピン 哥挪撒兒平 定價每百粒一盒日金一圓卅五錢
●ツヨトール 次葯兒 定價每百粒一盒日金一圓卅五錢
●サンタミン 東京安氏 珊打珉 定價一個禮拜分日金七十錢

此三藥均專治。五淋白濁、下消瀝小便赤次每吃作疼、並治婦人、赤白帶下等症。一日三短莖中後用開水服用可也

奉天小西關
日本電話 五一番
中國電話 九七一番

善治牛足之風裂及疼痛

登録 馬印

手足のかゆみいたみがよくなをる

各藥店に取次あり

あかぎれ根切薬

定價 五錢 十錢 廿錢

本舖 東京日本橋上槇町 安川兇榮堂